



---

Ideas sobre el uso público del Paraje Natural  
Municipal “El Surar”

## CONTENIDO

---

1. Introducción.....	3
2. Descripción del paraje.....	3
3. Objetivos y actuaciones.....	3
3.1. Principal iniciativa.....	3
3.2. Promoción pública del Paraje.....	7
3.2. Implicación social.....	9
3.3. Protección y mejora de las condiciones ambientales del paraje.....	10
3.4. Accesos y conexiones.....	12
4. Estudio económico.....	15

---

## 1. INTRODUCCIÓN.

---

El planteamiento principal de la presente propuesta está basado en tres pilares:

- Conseguir la identificación de la sociedad con el Paraje.
- Creación de sinergias entre los diferentes actores sociales.
- Colaboración social (consecuencia de las otras dos).

Si la ciudadanía de la zona de influencia del Paraje lo siente como suyo, tendrá mayor disposición a colaborar, si además se consiguen crear las conexiones adecuadas entre el Surar, las personas, las empresas, las asociaciones, los propietarios y las instituciones; entonces estaremos creando una red de colaboración y de aportación de ideas que permitirá una gestión del Surar en la que todos se van a sentir representados.

Con la sociedad implicada, los costos económicos quedan reducidos a la mínima expresión, y las posibilidades de éxito de cada actuación se multiplican. Todas las iniciativas que se van a proponer van encaminadas en este sentido.

## 2. DESCRIPCIÓN DEL PARAJE.

---

Declarado en 2005 Paraje Natural Municipal, “El Surar” es un enclave natural que forma parte de un macizo complejo, punto de contacto entre el Sistema Ibérico y el Prebético. Está situado en la comarca de la Vall d’Albaida entre los municipios Llutxent y Pinet, y comprende una superficie de 837,81 ha. Su situación geográfica y relieve le confieren unas características climáticas muy diferentes a las de las zonas circundantes. Esto se traduce en una alta pluviometría causante del intenso lavado en un suelo calcáreo. Este lavado ha provocado que este suelo, inicialmente básico, se convierta en un suelo acidificado propiciando la aparición de especies que aparecen en suelos de estas características como es el emblema de este paraje, el alcornoque.

Las vistas que presenta la subida hasta la zona más elevada, de unos 600 m, no pueden ser descritas sin mencionar la admiración que siente uno al ver los picos más altos de la comarca, la perspectiva de grandeza de nuestras montañas y la pequeñez de los núcleos urbanos. Si seguimos caminando en dirección este se puede admirar la grandeza del mar y de las montañas que lindan con Mondúver. Desde Cullera hasta el Montgó, en Jávea, inclusive la bella isla de Ibiza.

## 3. OBJETIVOS Y ACTUACIONES.

---

### 3.1. PRINCIPAL INICIATIVA

---

**JO SÓC SURAR, CUÍDA’M, DISFRUTA’M.** (La conservació de la natura està a les teves mans)

La idea principal trata de **promocionar** el paraje **desde un punto de vista** mucho más **personal** que la manera convencional de promoción que se ha ido haciendo hasta nuestros días.

El alcornoque o **surera** en valenciano (*Quercus suber*) es el emblema del parque. Crece hasta los 200 años y puede prolongar su vida hasta los 500 años si se conserva en buen estado. Requiere de suelos silíceos (ácidos) y se encuentra en tierra de sustrato calcáreo (básico) lo que le confiere una singularidad particular. Es como si la naturaleza hiciera una excepción en este lugar y permitiera que viviera en esta zona dominada de carrascas, pinos y algarrobos.

Nuestra **XARXA DE SURERES** albergará a una serie de alcornoques personalizados y clasificados según la acción y finalidad descritas más adelante.

Éstos llevan consigo todo un seguimiento y dedicación. Inmediatamente la planta adquiere una situación especial y empieza el proceso de seguimiento del estado de crecimiento y de conservación del alcornoque mediante el programa on-line.

En cada alcornoque habrá una placa personalizada compuesta por la información que el usuario crea conveniente y el símbolo del parque con el color que corresponda a cada oferta para que todo visitante pueda diferenciarlos. Se respetará el anonimato si el usuario lo prefiere.

Con el **recurso Web**, el beneficiario tiene toda la información actualizada relativa al alcornoque individualizado, así como en su conjunto; el estado del bosque, los alcornoques personalizados más cercanos y las actividades que se realizan en todo el término del paraje.

Además, también dispondremos de toda la información gráfica del paraje; fotografías panorámicas de las vistas desde el Mirador y desde el camino principal de subida al paraje así como desde diferentes zonas del Surar, datos meteorológicos, información relativa al estado de conservación de las especies vegetales más importantes así como las citas de presencia de las especies de fauna.

Los pequeños árboles tendrán una barrera física adecuada para asegurar su protección y, por supuesto, se podrá elegir la zona de su plantación dentro de las zonas ofertadas.

Los beneficiados de este proyecto, y con ello del estado de conservación del paraje, serán los propios usuarios de este servicio, el mismo paraje y los colaboradores en las distintas actividades de Custodia agrícola.

Nuestro equipo oferta diferentes opciones para que puedas formar parte de nuestra **XARXA DE SURERES**:



Nuestra actividad principal 'YO QUERCUS' trata de **personalizar los alcornoques e identificarlos con sus seres queridos fallecidos**, para así tener constancia de que su vida no quedó solo en el pasado sino que formará parte del futuro de algo tan hermoso como es 'El Surar'. Este lugar, por su **singularidad** y su recurso paisajístico, invita al visitante a la **reflexión**, el **descanso** y el **recuerdo**.

Acción: Plantación de un alcornoque, *Quercus suber*, con las cenizas de sus seres queridos mezclado con la tierra del mismo lugar donde se situará posteriormente la planta.

- Instantáneamente se indica su situación espacial en la página web y empieza el programa de seguimiento.
- Se coloca una placa identificativa provisional hasta que esté lista la placa personalizada definitiva donde se puede poner la información que desee el beneficiario.
- Certificado Especial del Paraje donde se indica dónde y cuándo se ha plantado el *Quercus*, y la importancia que tiene para el conjunto del paraje.
- Fotografía panorámica del parque.
- Imán con la marca del paraje 'Jo sóc Surar' hecho de corcho del mismo enclave.

En cuanto al manejo de la tierra para este proyecto se tratará de manera que el componente principal neutralizar las cenizas ya que el componente principal es básico (fosfato de calcio) y el *Quercus suber* requiere de suelos ácidos. Después se mezclaría con la tierra de la misma zona donde se plantará el futuro *Quercus*.



Esta oferta trata de **involucrara colectivos e individuales** de la provincia de Valencia interesados en la conservación de este paraje y de los muchos recursos sociales, ambientales y paisajísticos que lo componen. La posibilidad de formar parte de la Xarxa de Sureres con 'Surera plena!' va dirigida a colegios, colectivos interesados o personas individuales que quieran formar parte de él. También se puede considerar esta oferta como un posible obsequio o regalo.

Acción: Plantación de un alcornoque en un lugar del paraje de entre las distintas zonas posibles.

- Georreferenciación y seguimiento vía Web del estado de conservación del árbol.
- Placa identificativa personalizada
- Certificado del Paraje donde se indica el lugar y la fecha de la colocación del alcornoque.



El crecimiento paulatino y longevo de la surera representa el deseo de una **vida duradera, fuerte y sencilla** de una **persona recién nacida**. Por ello, esta oferta es perfecta para obsequiar el nacimiento de un nuevo ser querido.

Acción: Plantación de una plántula de alcornoque.

- Georreferenciación de la planta y seguimiento vía Web a petición.
- Placa identificativa junior con la fecha del nacimiento de la relación Nova surera – Surar.
- Se plantarán 5 ejemplares más en el vivero el mismo día para asegurar el repuesto de marras para que las nuevas sean de la misma edad por si surge algún imprevisto.
- Imán con la marca del paraje ‘Jo sóc Surar’ hecho de corcho del mismo enclave.



Mediante la **adopción** de un árbol ya existente en el paraje se pretende mejorar la conservación e implicación social con el paraje se pretende dar un uso sostenible a los **alcornoces ya existentes y maduros** del paraje.

Con esta acción el usuario se beneficiará mediante:

- Obtención de los productos que ofrece el alcornoque.
- Aprendizaje de la técnica de descorche pudiendo aprovechar este recurso para su propio beneficio.
- Una de las opciones es la fabricación de pequeños objetos hechos de este material.
- En sus primeras visitas y su primera extracción tendrá un guía especializado en el manejo de este material. Asimismo, habrá un catálogo de objetos fabricados con corcho, fáciles de hacer y prácticos, con consejos para un buen manejo.

Esta oferta está planteada a largo plazo para permitir así que padres e hijos aprendan las técnicas de manejo del corcho ya que se puede aprovechar cada cierto periodo de años.

Todas las limitaciones se tendrán en cuenta y los beneficiados serán informados de ellas como puede ser la época de la plantación o la reposición de marras. Como la plantación se realiza en una zona mediterránea, se llevará a cabo los meses desde septiembre hasta marzo, ya que el árbol requiere de un tiempo de adaptación para los meses de sequía. En este caso la planta estará preparada en un lugar seguro y en las condiciones idóneas a la espera de la plantación.

## VIABILIDAD

Este proyecto se basa en la plantación de árboles de la especie *Quercus suber*. Actualmente ya hay repoblaciones en esta zona, por eso no es éste un coste adicional para la gestión del paraje sino todo lo contrario. Con este proyecto se asegura la viabilidad de las plantas mediante diferentes mecanismos de gestión como es la protección física del árbol, el seguimiento continuo de la planta y el cuidado por parte de los beneficiarios.

Cada una de las ofertas tendrá un coste inicial para el usuario por los servicios prestados y un coste simbólico de mantenimiento. En el apartado del estudio económico vendrán detallados los importes correspondientes. Este va a ser uno de los principales ingresos económicos que permitirán la viabilidad del paraje.

Se trata así de utilizar este método como un recurso que abarca la conservación, promoción y fidelización de un público específico y aumentar su atractivo turístico con esta novedosa actividad y las actividades que se desarrollan en el entorno del paraje para asegurar su conservación.

---

### 3.2. PROMOCIÓN PÚBLICA DEL PARAJE.

---

Se elaborará un programa formativo/divulgativo con el que presentar el Paraje a centros educativos y asociaciones de las comarcas vecinas.

Como ya sabemos es conveniente la promoción del Paraje Natural Municipal para poder llevar a cabo cualquier propuesta o actividad en el Paraje, así como su conservación, ya que necesitamos que toda la gente esté implicada y tenga los conocimientos necesarios o mínimos para valorar entorno que les rodea.

Para poder llegar al máximo número de personas posible, se propondrán un gran abanico de diferentes actividades como por ejemplo reuniones informativas dirigidas a todos los públicos, cartelería, excursiones, talleres para los más pequeños, así como una representación teatral de las llamadas "*rondalles valencianes*" relacionadas con zona próxima al Paraje Natural Municipal El Surar.

#### Programa formativo/divulgativo por grupos de interés

- **Alumnos escuelas:** debido a la importancia que tiene la educación ambiental en este proyecto, se hace necesaria la implicación de los más pequeños. Por ello serán los encargados de la recolección de bellotas (semillas) durante una excursión que tendrá lugar entre otoño e invierno, que es la temporada más adecuada para su recolección.

Como actividad complementaria a la excursión se fomentará la identificación y el acercamiento a la flora del parque mediante la elaboración de un pequeño herbario. Además también se promoverán mediante juegos los buenos hábitos que se deben tener cuando se sale a la montaña, como por ejemplo la recogida de todos los residuos generados, el respeto a la flora y fauna más representativa de la zona.

- **Alumnos institutos:** con la ayuda de los profesores y de los centros se harán sesiones informativas en las cuales se dará a conocer las diferentes rutas y actividades que se pueden realizar en el paraje, como también los diferentes ecosistemas, con su flora y fauna, que podemos encontrar. Se dará a conocer la historia y los diferentes usos que se han ido dando al paraje, como también los oficios tradicionales característicos de la zona. Se realizará una salida de campo en la cual se hará una ruta de dificultad baja-media, en la que se pondrán en práctica las nociones básicas de orientación en la montaña (reconocimiento de la señalización de sendas, utilización de mapas, significado de los diferentes elementos geográficos...).
- **Asociación de senderismo y montañismo:** debido al nivel de conocimiento y concienciación de estas asociaciones ya no será necesario explicar la importancia del paraje, si no que se les pedirá ayuda para organizar diferentes eventos como excursiones, voluntariados... etc, así como ayuda para abrir las diferentes sendas que conforman la red de senderos del Paraje.
- **Asociaciones de jubilados:** debido a la experiencia que acumulan nuestros mayores se les dará la oportunidad de compartir sus conocimientos en los proyectos de recuperación de huerta tradicional, así como de enseñar a nuestro jóvenes y mayores los usos tradicionales que existían en la zona, y participar en su recuperación.
- **Amas de casa:** bien es conocida en los pueblos la destreza culinaria de las amas de casa, por eso se les quiere pedir que ayuden en la recuperación de la gastronomía tradicional utilizando productos de producción local y de temporada. Se podría crear un recetario de comida típica de la zona, y convendría promocionarlo y costearlo a través de ferias gastronómicas en los municipios implicados (Llutxent y Pinet), dónde los beneficios se queden en los comercios y productores locales.
- **Centros turísticos de la comarca y comarcas colindantes:** Se repartirán folletos informativos por los municipios de Cullera, Tavernes de la Valligna, Xeraco y Gandía en los cuales se dará la oportunidad a los turistas de hacer una ruta por el Paraje y poder disfrutar de la gastronomía de la zona, durante los meses de verano, al igual que en las vacaciones de Navidad y Semana Santa, ya que tienen una mayor afluencia de población en estas fechas.
- **Centro de día de Benicolet:** Les propondremos la germinación y cuidado de los ejemplares de Quercus que serán utilizados en el proyecto "Jo sóc surar". Para que la iniciativa promueva el cooperativismo y aumente la implicación del pueblo con el proyecto, como ya se ha explicado anteriormente, serán los niños de la escuela los que suministren las bellotas al colectivo del centro de día.



- **Asociaciones de empresarios y comerciantes:** Se organizarán jornadas informativas para explicar las oportunidades económicas del Paraje, tales como un aumento de la afluencia de gente, la existencia de una marca del paraje que pueden incorporar a sus negocios o que les posibilite la exportación de productos con un prestigio de origen. Esto se hace con la intención de aumentar su interés e implicación con el proyecto.
- **Interesados en oportunidades de negocio y empleo:** la gestión de las zonas de cultivo que hay alrededor del paraje suponen nuevas oportunidades de empleo para los jóvenes de los pueblos que lo rodean. Por tanto informaremos a los interesados mediante sesiones informativas de los campos disponibles para arrendamiento y de sus condiciones de uso tal como se explica en el apartado de custodia agrícola y creación de una marca de productos originarios del paraje.
- **Público en general:** Con la intención de integrar a la totalidad de las gentes que viven alrededor del paraje, se realizarán jornadas de puertas abiertas. Éstas consistirán en una salida de campo con cada cambio de estación, para observar los distintos paisajes que se pueden disfrutar a lo largo del año en el Paraje. Así mismo se repartirán panfletos explicativos de la importancia que tiene el paraje y de las diferentes actividades que se pueden hacer u organizar sin dañar la zona.

---

### 3.2. IMPLICACIÓN SOCIAL

---

La implicación social es fundamental en la gestión de cualquier espacio natural. En este sentido el principal objetivo ha de consistir en mostrar a los ciudadanos del entorno el valor ambiental y el potencial económico que un espacio natural puede llegar a tener. Por eso todas las iniciativas van dirigidas de alguna manera en dicho sentido.

La máxima de que sólo se puede querer aquello que se conoce nos indica cuales son los primeros pasos que se tienen que dar. Una campaña promocional dirigida a los habitantes de los municipios del entorno tiene que servir para mostrar las singularidades del Surar, y las posibilidades turísticas, formativas o de explotación de recursos.

**Creación de un grupo de trabajo-amigos-colaboradores, formado por personas, asociaciones, propietarios, instituciones y empresas.**

La dirección del Paraje estimulará la colaboración de la sociedad a todos los niveles, especialmente de las personas o empresas que se dedican al sector agrícola o ganadero o, a la industria agroalimentaria, y de manera más concreta a los propietarios de terrenos dentro del Paraje.

Desde la base de que los actores principales han de ser los grupos y las personas que puedan resultar afectados por la gestión del Surar, se plantea la creación de una **Asociación de Amigos del Surar**. Dicha asociación actuará como un **Foro Consultivo Permanente** para los responsables legales de la gestión.

Para facilitar la creación de dicha asociación se plantean las siguientes acciones/iniciativas:

- Para conseguir que las personas del entorno sientan El Surar como suyo han de ser partícipes de su gestión, con lo que de entrada se tiene que preparar un plan de participación pública que permita conocer cuáles son sus sensibilidades, intereses, inquietudes,...
- Se realizará un mapa social que permita identificar a los actores relevantes.

- A partir de la información proporcionada por el plan de participación pública y por el mapa social, se propondrá la creación de un foro consultivo con una representación lo más amplia posible de personas, asociaciones, empresas e instituciones que de alguna manera puedan verse afectadas por la gestión del Paraje. Dicho foro consultivo tiene entre sus objetivos ser el germen para la creación de la asociación presentada en el título de este apartado.

Por tanto, esta Asociación de **Amigos del Surar**, será el motor humano que piense y actúe para el Paraje. En el caso de los particulares, serán los mayores aportadores de mano de obra, y en el caso de las empresas, pueden ser colaboradores económicos habituales por los beneficios que obtienen con el aumento de visitas que recibirá el Surar.

Las conexiones: **SURAR-AGRICULTURA-GANADERÍA-MEDIO AMBIENTE-INDUSTRIA-SERVICIOS-SURAR** se han de presentar como capaces de dinamizar la actividad económica. La población tiene que ver el *Surar* como un recurso con potencial suficiente para aumentar las posibilidades de una parte importante de la población.

Si se consigue que los vecinos de las poblaciones del Surar se sientan orgullosos de él, se tendrá ganada, posiblemente la más importante de las batallas.

Con el objetivo de conectar afectivamente **El Surar** a la ciudadanía, el órgano rector programará un día al año una jornada de convivencia con los miembros de la asociación que servirá como reconocimiento a todos ellos.

El modo de funcionamiento de la dirección del Surar para la toma de decisiones en todos los casos será el siguiente:

1. Los responsables legales presentan propuestas.
2. El Foro las estudia, presenta enmiendas y/o nuevas propuestas.
3. Los responsables legales estudian la documentación entregada por el Foro y la aprueban.
4. Todos estos documentos serán públicos en todo momento.

### 3.3. PROTECCIÓN Y MEJORA DE LAS CONDICIONES AMBIENTALES DEL PARAJE.

Para conseguir la protección y la mejora de las condiciones ambientales del paraje se ha optado por una estrategia de **custodia agrícola**. Esta estrategia se basa en acuerdos con los propietarios de las fincas cercanas al paraje y aquellas que se encuentren entre los parajes, pudiéndose, además, ampliar dicha área a todos aquellos terrenos que se quieran adherir a la propuesta.

También se creará una **marca del paraje 'Jo sóc Surar'** que ayude a dar salida comercial al género en el mercado local y comarcal bajo acuerdos de custodia. Los productos serán promocionados y se darán a conocer los beneficios sociales y ambientales que comporta el consumo bajo estas condiciones.

Objetivos:

- Creación de puestos de trabajo en el sector agrícola del municipio.
- Creación de una zona de amortiguación que permita la conexión ecológica entre los parajes 'Serra de Quatretonda, 'El Surar' y 'Parpalló-Borrell'.
- La recuperación de la agricultura que permita la reducción del riesgo de incendios y la creación de cortafuegos agrícolas entre los parajes, ya que el abandono de los campos supone un incremento de masa vegetal que aumenta el riesgo de incendios.

- Dar valor al género producido bajo la custodia agrícola, mediante la marca del paraje. Asociándolos, a productos que permiten la creación de empleo en el sector agrícola en los municipios cercanos y la conservación del paraje natural 'El Surar'.

Se aplicaran a:

- Las zonas de cultivo en explotación y abandonadas situadas dentro del límite del paraje 'El Surar'.
- Zonas de cultivo que estén situadas fuera de los límites de los tres parajes y principalmente en los que se encuentran entre los mismos.

Estos acuerdos se basan en:

- La gestión de las zonas de cultivo será realizada por los mismos propietarios o bien la Asociación de Amigos del Surar que actuara como entidad de custodia y buscará a personas que puedan estar interesadas en la explotación de dichas fincas, buscando un acuerdo con el propietario y el interesado.
- Uno de los principios sobre los que se quieren basar los acuerdos es la reducción de pesticidas, fertilizantes, creación de refugios de fauna en los campos y utilización de variedades locales.

Productos manufacturados (mermeladas, conservas, etc):

- Se promoverá la manufactura artesanal de los productos obtenidos localmente bajo los acuerdos de custodia, con el fin de aumentar los puestos de trabajo disponibles y la diversificación de la oferta de productos del parque.

Futuras líneas:

- Se incorporara la iniciativa dentro de la red de voluntariado WWOOFing con el fin de promocionar la actividad y conseguir ayuda a la hora de la gestión tanto agrícola como forestal.
- La diversificación de ganado en las zonas donde se crea conveniente a fin de reducir las probabilidades de incendios y obtener un aprovechamiento sostenible de los recursos. Por lo que respecta a los productos derivados de la ganadería también tendrían dicha marca, si se siguen los requisitos que se establecen de ganadería ecológica. Como es el la combinación con la agricultura, el uso del parque para los pastos, y el uso de variedades de animales locales.



ILUSTRACIÓN 1: DIAGRAMA DE RELACIONES ENTRE LAS DIFERENTES ACTUACIONES Y LA COMUNIDAD LOCAL.

La imagen representa como el Surar se integra dentro de la comunidad local y como las diferentes iniciativas sirven como nexo de unión entre ellos. Al mismo tiempo todas estas iniciativas trabajan en la misma línea y están interconectadas lo que garantiza el éxito del proyecto.

---

### 3.4. ACCESOS Y CONEXIONES.

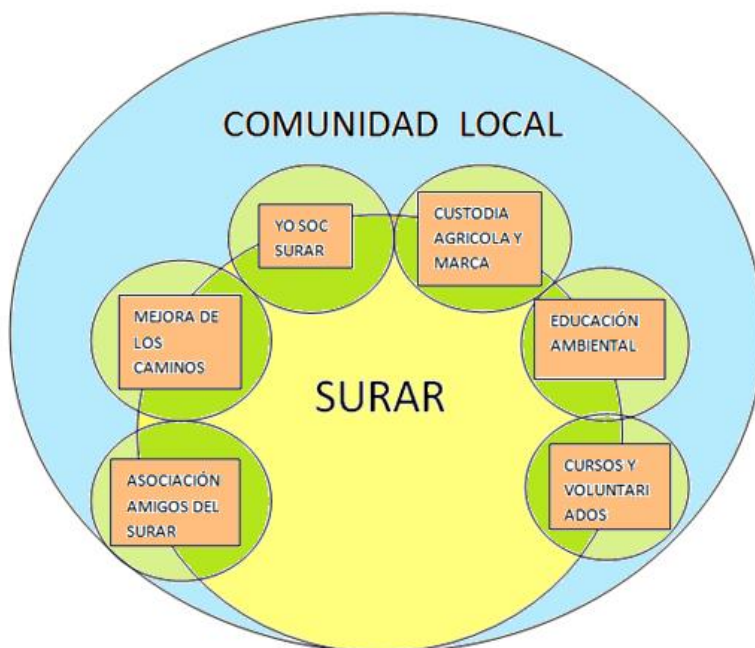
---

Para llegar al paraje natural del Surar tenemos varias opciones:

Si accedemos por carretera hay varias opciones pero la mejor es la primera:

Consiste en llegar hasta Pinet y tomar la pista forestal que sale al sur del municipio. Este acceso coincide con la ruta BTT (Mapa 4).

En cuanto a la distribución de caminos y senderos existe una amplia red, ya que muy a menudo la población esta desbrozando y limpiando algunos de ellos para poder acceder a alguna de las zonas que tienen un interés especial como sería el caso de la senda por la que se accede cerca de los miradores o el sendero local de la basseta.

Entre las numerosas sendas o caminos que existen, hay un sendero local el cual tiene una gran importancia a nivel florístico ya que junto a el encontramos dos microrreservas, que están protegiendo especies que se consideran en peligro y/o su área de distribución es muy reducida. Este sendero empieza y termina en un área recreativa en la cual hay bancos para poder descansar. Otra de las sendas marcadas sería el PR-CV60 tiene una gran importancia en cuanto a la presencia de simas, ya que por donde discurre el sendero hay numerosas simas unas muy cercanas a otras.

Tras realizar un estudio de las sendas y vías de acceso más factibles para llegar al paraje, procedemos a realizar nuestras propuestas de mejora y proyección de nuevas sendas para fomentar que la gente conozca algunas de las zonas con mayor valor del paraje.

La propuesta que se plantea es acondicionar y terminar el sendero que va hacia los miradores en el cual se colocara un barandilla que reducirá el peligro de que se produzca algún accidente, y se podrá observar mucho mejor la excelente panorámica que hay, que nos permite observar desde Cullera al Montgo en Denia. También se mejorara el acceso a la zona en la cual se implantara la “Xarxa de Sureres” que tendrán un cierto valor para las personas que formen parte de este programa. Y en el área recreativa desde la cual sale el sendero local que rodea la balsa y están las dos microrreservas se pretende colocar dos baños secos, que proporcionara un servicio a los usuarios y así no se degradaran los alrededores del área recreativa.

Esta mejora de los senderos se realizara con la colaboración de Asociación de Amigos del Surar.

Además de esto se pretende fomentar el acceso al paraje con bicicletas por las pistas forestales que existen actualmente, ya que el estado no es muy adecuado para los turismos por el mal estado en el que se encuentra, de esta forma se les proporcionaría un uso que actualmente no está muy desarrollado.

También se pretende unir los otros dos parajes colindantes que son el paraje municipal Parpallo-Borrell y el paraje municipal de la Sierra de Quatretonda. Mediante la vía pecuaria que transcurre entre ambos.

A continuación colocamos una serie de rutas que se pueden realizar en el Paraje Municipal del Surar.

- **Ruta Convent de Sant Domènec - Convent de Sant Jeroni de Cotalba**

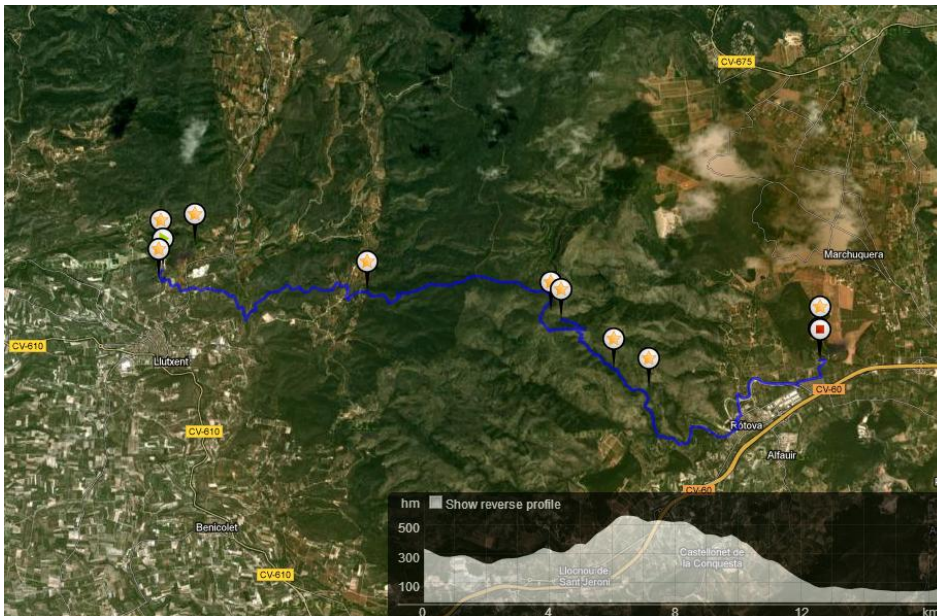

- Distancia: 16,3 km
- Desnivel acumulado: 350 m
- Superficie: Asfaltado, No asfaltado, Cascajo
- Categoría: Especialmente adecuado para correr



- **Ruta Convent - Cucó del Frare - El Surar - Els Miradors - Castell del Xio**

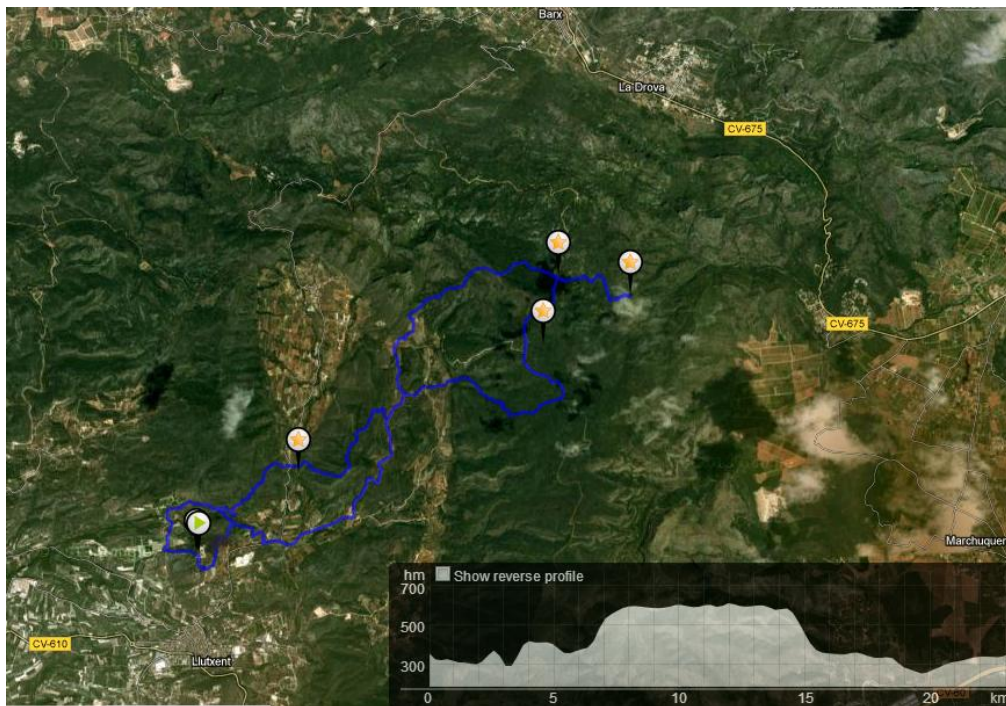

- Distancia: 23,0 km
- Desnivel acumulado: ca. 510 m
- Superficie: No asfaltado
- Categoría: Especialmente adecuado para correr

- **Ruta Pinet - Barx - Pinet**

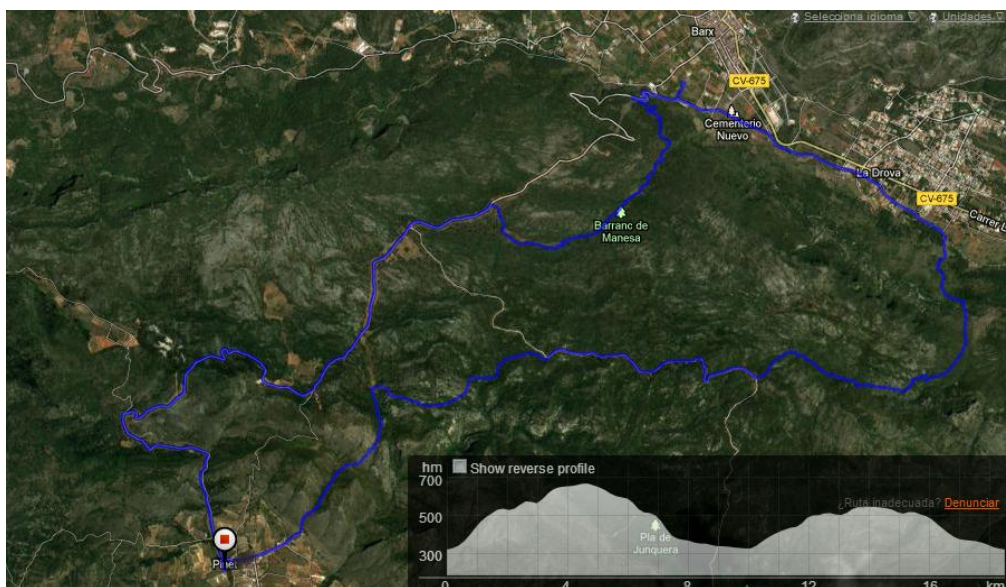

- Distancia: 18,4 km
- Desnivel acumulado: ca. 590 m
- Superficie: Asfaltado, No asfaltado, Cascajo
- Categoría: Especialmente adecuado para correr

- **Ruta dels Senglars**

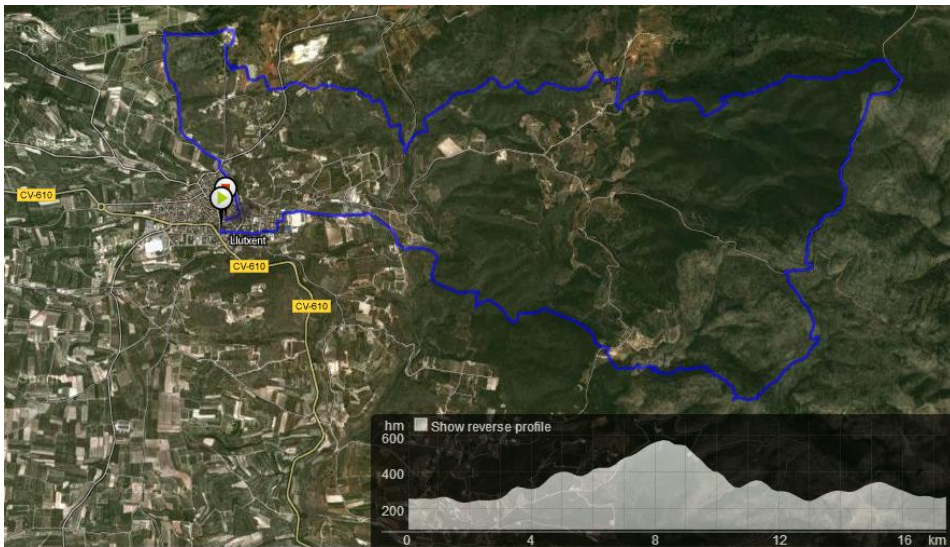

- Distancia: 17,2 km
- Desnivel acumulado: ca. 460 m
- Superficie: No asfaltado, Cascajo
- Categoría: Especialmente adecuado para correr
- **Ruta BTT y de acceso al parque desde Pinet**

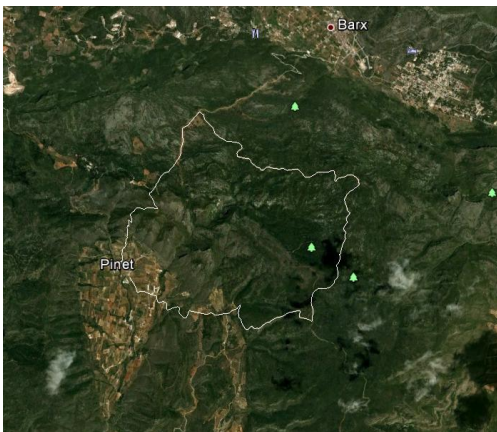

- Distancia 12,5 Km
- Desnivel 495 m
- Superficie: Asfaltada, No asfaltado.
- Adecuado para correr, ir en bicicleta o para andar.

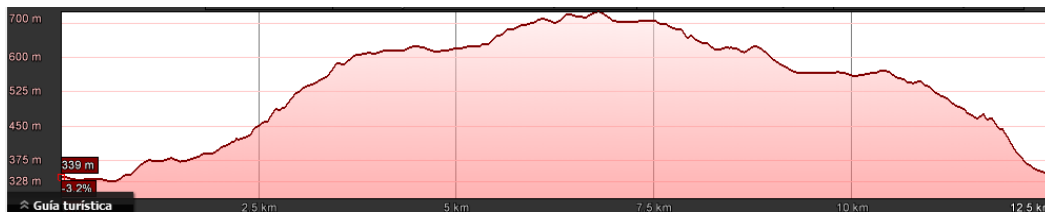

#### 4. ESTUDIO ECONÓMICO

Todas las iniciativas están pensadas para ser autosuficientes económicamente. Los ingresos van a venir por la “Xarxa del Surar”, por las colaboraciones de los comercios e industrias del entorno y por las subvenciones municipales y autonómicas. Estos ingresos van a ir destinados a gasto corriente.

Se supone que los responsables legales forman parte del cuerpo técnico de la Conselleria, por tanto, no nos planteamos los costos relacionados con dichos técnicos.

Los locales y el mobiliario necesario para las reuniones de la Asociación de Amigos del Surar serán cedidos por el ayuntamiento de Llutxent y/o Pinet.

Se requerirá una inversión inicial para mejorar el acceso en vehículo hasta la zona de entrada al Surar (2500m), donde se acondicionará una zona de aparcamiento (200m<sup>2</sup>), a partir de ahí se mejorará la senda (1500m x 2m de ancho) hasta la “Bassa del Surar” para adaptarla conseguir la adaptación universal (ley 51/2003). Se considera que desde la senda que va desde el aparcamiento hasta la “Bassa” se puede apreciar toda la riqueza vegetal del Paraje. El resto de sendas de menor importancia no se tienen en cuenta a la hora de adaptarlas porque se considera que supone un costo no asumible, y además no aporta novedades importantes en cuanto a riqueza vegetal o posibilidad de observar fauna diferente. La Conselleria se hará cargo de la inversión inicial puesto que supone un cambio en el modelo de gestión que va a permitir un ahorro importante a partir de la implantación del modelo propuesto.

Para cuantificar el costo de las actuaciones iniciales recurrimos a las tarifas que publica la empresa pública Tragsa. Según las tarifas TRAGSA (2011) actualizadas a fecha actual el presupuesto de las actuaciones iniciales sería:

Actuaciones	Código UO	Precio Unidad (€)	Cantidad	Importe (€)
Refino y planeo con apertura de cunetas(1)	IO4027	6,24	2500m	15600
Refino y planeo(2)	IO4030	0,09	3000m	270
Desbroze y limpieza(3)	IO4008	1,03	200m <sup>2</sup>	206
Compactación sin riego(3)	IO4015	0,27	200m <sup>2</sup>	54
Señal limitación de velocidad(4)	IO9005	85,76	1	85,76
Señal prohibido el paso(1)	IO9013	98,42	1	98,42
<b>TOTAL</b>				<b>16324,18</b>
<b>21% IVA</b>				<b>3425,98</b>
<b>IMPORTE TOTAL</b>				<b>19740,16</b>

En el apartado de ingresos el nuevo modelo de gestión plantea las siguientes “tarifas” para los “servicios” ofertados:

SERVICIO	CUOTA INICIAL (€)	Cuota de mantenimiento anual (€)	Años de mantenimiento
<i>Jo Quercus</i>	100	10	10
<i>Surera Plena</i>	20	5	10
<i>Nova Surera</i>	35	5	10
<i>Suro Viu</i>	20	0	0

Con estos servicios se entrega una camiseta de colaborador del “Surar” y se instala una placa con el nombre del “beneficiario”.

Se quiere recalcar que todas las propuestas de gestión y actuación son económicamente viables y que en algunos casos se espera incluso que generen ingresos. No por ello se dejará de exigir a las instituciones que asuman la responsabilidad que les corresponde y que aporten recursos económicos que permitan actuaciones especiales.